



AFRAPPORTERING AF DIMITTENDUNDERSØGELSEN

*Moderne Indien og Sydasienstudier
Bachelor, Professionsbachelor, Kandidat*

Indholdsfortegnelse

Indledning	2
Datagrundlag	3
Er dimittendundersøgelsen repræsentativ for alle dimittender?	4
Læsevejledning	4
Bachelorernes/professionsbachelorernes vurdering af uddannelsen	7
Undervisningens niveau i forhold til adgangsgrundlag	7
Specifikke forhold om bacheloruddannelsen	8
Dimittendernes vurdering af muligheder for udlandsophold, praktik m.v. uden forsinkelser	8
Undervisernes faglige og pædagogiske kompetencer	9
Fuldtidsuddannelse	10
Bilag 1: Spørgsmål anvendt i rapporten	11
Bilag 2: Baggrundsdata i STADS	12

Indledning

Denne rapport viser resultater fra uddannelsen Moderne Indien og Sydasiestudier, der indgår i dimittendundersøgelsen 2018. Københavns Universitet (KU) gennemfører årligt en dimittendundersøgelse. Hvert år indgår dimittender fra ca. 1/3 af uddannelserne på Københavns Universitet, så alle uddannelser har fået gennemført en dimittendundersøgelse inden for en 3-årig periode. Dimittendundersøgelsen 2018 bygger på data fra dimittender, der har afsluttet deres uddannelse i perioden 1. oktober 2014 – 30. september 2017, og som har været færdige i minimum et år.

Alle KU's uddannelser, der omfatter:

- Bacheloruddannelser
- Professionsbacheloruddannelser
- Kandidatuddannelser
- Masteruddannelser
- Diplomuuddannelser
- Akademiuddannelser

indgår i dimittendundersøgelsen, og den afvikles efter et fælles koncept for dataindsamling udviklet på tværs af fakulteterne.

Dimittendundersøgelsen indsamler viden om, hvad respondenterne laver efter deres dimission, og hvordan forhold i deres studieforløb har betydning for deres senere beskæftigelsessituation. Dimittenderne vurderer herunder i hvilken grad de kompetencer, de har opnået på uddannelsen, er relevante og efterspurgt i de jobs, de får efter endt uddannelse. Herudover giver respondenterne en vurdering af, om deres uddannelse er struktureret på en måde, der sikrer, at uddannelsen kan gennemføres uden forsinkelser, og om der er forhold i deres uddannelse, der kan forbedres, så uddannelsen i højere grad forbereder dem til arbejdsmarkedet.

De enkelte uddannelser har et spørgeskema, der består af et generisk spørgeskema, der er fælles for flere uddannelser. Herudover kan de enkelte uddannelser vælge op til 10 uddannelsesspecifikke spørgsmål. Der er tre typer af generiske spørgeskemaer:

- 1) Spørgeskema for bachelor-, kandidat- og professionsbacheloruddannelser
- 2) Spørgeskema for master- og diplomuddannelser
- 3) Spørgeskema for akademiuddannelsen

Uddannelsesservice er ansvarlig for selve dimittendundersøgelsen. Rambøll står for tilvejebringelse af data og en afrapportering på data fra spørgeskemaet. Afrapporteringen af dimittendundersøgelsen foregår på tre niveauer: KU, fakultet og uddannelse. Denne rapport er for Moderne Indien og Sydasiestudier.

Dimittendundersøgelsen gennemføres som et led i uddannelsesinstitutionernes kvalitetssikringssystemer, der skal sikre uddannelsernes kvalitet og relevans. Resultaterne af dimittendundersøgelsen indgår systematisk i uddannelsesevalueringer og uddannelsesredegørelser.

Denne rapport beskriver resultater fra uddannelsen Moderne Indien og Sydasiestudier i dimittendundersøgelsen 2018. Som for spørgeskemaerne har det været nødvendigt at standardisere teksten, så den generisk kan indgå i rapporter for alle typer uddannelser. Undervejs i rapporten er der vejledninger til læsning af de enkelte afsnit og figurer. Alle fakulteter har modtaget det samlede datamateriale for fakultetets uddannelser, der indgår i dimittendundersøgelsen 2018. Rapporten er således blot én måde at få et overblik over undersøgelsens resultater.

Datagrundlag

Data til dimittendundersøgelsen 2018 er indsamlet blandt dimittender i perioden fra 1. november til 5. december 2018. Denne rapport vedrører dimittender fra uddannelsen Moderne Indien og Sydasiestudier, der har svaret på spørgeskemaet for bachelorer, professionsbachelorer og kandidater. Da alle respondenter i spørgeskemaundersøgelsen er dimittender, er det valgt i det følgende at bruge dette ord frem for respondenter.

Tabellen viser en samlet oversigt over data fra dimittendundersøgelsen 2018 for dimittender i perioden 1. oktober 2014 - 30. september 2017 fra Moderne Indien og Sydasiestudier:

Tablet: Oversigt over dataindsamling

	BA	Total
Inviteret	11	11
Gennemført	9%	9%
Delvis besvarelse	18%	18%
Antal svar	27%	27%
Frafaldet	0%	0%
Ej besvaret	73%	73%

Er dimittendundersøgelsen repræsentativ for alle dimittender?

Tabel: Fakta om dimittenderne fordelt på dimittendstatus

	BA total	BA deltaget
Antal	11	3
Andel kvinder	82%	
Udenlandske statsborgere	0%	
Gennemsnitsalder ved dimission	26,2	
- yngste	24,2	
- ældste	28,8	
Gennemførelsestid (gennemsnit år)	3,8	
- korteste gennemførelsestid	3,1	
- længste gennemførelsestid	4,4	
Kvoteprosent ved BA-optag	0%	
Antal år fra adgangsgivende eksamen til studiestart (gennemsnit)	3	
- korteste tid fra adgangsgivende eksamen til studiestart	1	
- længste tid fra adgangsgivende eksamen til studiestart	6,5	
BA-uddannelse som første prioritet	82%	
Karakterer for bacheloropgave/speciale (gennemsnit)	9,5	
- laveste karakter	7	
- højeste karakter	11,5	

Ved kommende analyser af data fra dimittendundersøgelsen kan det udover repræsentativiteten også være nødvendigt at vurdere, om der kan være bias i data. Dimittenderne kan fx være biased i vurderingen af deres uddannelse, hvis det går dem dårligt på jobmarkedet.

Læsevejledning

For at lette læseligheden og for at leve op til nogle etiske principper forklarer dette afsnit kort, hvordan data er vist i denne rapport. Rapporteringen sker for mange uddannelser, og der er endvidere samlede rapporteringer på fakultetsniveau og for Københavns Universitet som helhed. Som skrevet i indledningen er det derfor nødvendigt at arbejde med en standardisering af afrapporteringen, bl.a. af økonomiske hensyn – både, hvad angår tabeller, figurer og selve teksten. Den følgende tekst vil derfor give en hjælp til læseren ved læsning af rapporten.

For uddannelsen Moderne Indien og Sydasiestudier i denne rapport er anvendt en rapportskabelon, der omfatter professionsbachelor, bachelorer og kandidater. På Københavns Universitet er overvejende bachelorer og kandidater. I skrivende stund har Københavns Universitet professionsbachelor som tandplejere under Det Sundhedsvidenskabelige Institut.

For Københavns Universitet som helhed kan det give mening at se på kandidater og professionsbachelor i samme kapitel, da det er uddannelser, hvor dimittenderne afslutter deres uddannelse på universitetet. Det kan imidlertid være, at læseren sidder med en rapport for en uddannelse, hvor der ikke er professionsbachelor. Læseren bedes derfor tænke på, at det har været nødvendigt at standardisere teksten, så der kan stå professionsbachelor, selv om det ikke er relevant for den uddannelse, der er skrevet i en konkret rapport.

Hele spørgeskemaet er bygget op om det indledende spørgsmål om den nuværende jobsituation, der giver et samlet overblik over de dimittender, der er med i denne rapport. Alt efter, hvilket svar dimittenderne giver på deres jobstatus i spørgsmål Q.1.1., er der løkker af spørgsmål, som dimittenderne har svaret på. En samlet oversigt over svarene på spørgsmålet er vist i den følgende tabel:

Q.1.1. Hvad er din nuværende jobsituation?

BA

Jeg er i arbejde (herunder orlov, på barsel, job med løntilskud, deltidsansættelser o.l.)	0% (0)
Jeg er selvstændig (herunder freelance)	0% (0)
Jeg er ledig (herunder på barsel uden at være ansat)	0% (0)
Jeg er i gang med en fuldtidsuddannelse (fx kandidatuddannelse)	100% (3)
Jeg er i gang med en ph.d.-uddannelse	0% (0)
Andet	0% (0)
Antal svar	3

Tal fra denne tabel kan gå igen i teksten i de enkelte kapitler. Hvis der er tal for kandidater i denne tabel, kan de fx gå igen i kapitlet om kandidater i det efterfølgende. Tabellen giver et samlet overblik over de typer tal, der er rapporteret i denne rapport.

For spørgsmål Q.1.1. i tabellen har dimittenderne kun én svarmulighed. Hvis en dimittend har en deltidsansættelse med supplerende dagpenge, skal dimittenden her vælge kategorien "Jeg er i arbejde". De enkelte spørgsmål i spørgeskemaet har i nogle tilfælde én mulig svarkategori og i andre tilfælde flere mulige svarkategorier. Med én svarmulighed vil en procentvis fordeling af dimittenderne på svarkategorierne summe til 100 pct. som i en relativ fordeling og ellers vil summen af procenterne være højere end 100 pct. Figurerne i denne rapport har derfor en tydelig angivelse af, om der er én eller flere svarkategorier.

Generelt for figurer og tabeller er det samlede n, og hvad det dækker over, oplyst i teksten. I nogle situationer er n det samlede antal dimittender i dimittendundersøgelsen og i andre situationer kan n være betinget på fx de dimittender, der er i arbejde. På baggrund af figuren er det så muligt at skønne, hvor mange dimittender der er i de enkelte kategorier.

Dimittendundersøgelsen inviterer alle dimittender på en uddannelse (dvs. hele populationen) til at besvare spørgeskemaet. Det kan forekomme, at der er få dimittender, der har svaret på et spørgsmål med risiko for, at det ikke er muligt at opretholde anonymitet. For at sikre anonymitet, når antallet af dimittender er lille, bliver resultater for de følgende personfølsomme spørgsmål kun vist, hvis mindst tre dimittender har besvaret det pågældende spørgsmål:

- Hvad er din månedsløn?
- Supplerer du din indtægt ved siden af din beskæftigelse?
- Modtager du dagpenge eller kontanthjælp i forbindelse med din ledighed?
- Hvorfor mener du, at du i øjeblikket er uden job?

Vær opmærksom på, at få dimittender kan gøre den statistiske usikkerhed stor, og procentangivelserne kan rykke sig meget, hvis der kommer en dimittend fra eller til.

Bachelorernes/professionsbachelorernes vurdering af uddannelsen

Undervisningens niveau i forhold til adgangsgrundlag

Q.4.1. I hvilken grad er det din vurdering, at undervisningen på din bacheloruddannelse/professionsbacheloruddannelse var tilrettelagt på et passende niveau i forhold til dit adgangsgrundlag?

I hvilken grad de dimitterede bachelor/professionsbachelor vurderer, at undervisningen på uddannelsen var tilrettelagt i et passende niveau i forhold til deres adgangsgrundlag, er vist i figuren. Dimittenderne har taget udgangspunkt i, om de oplevede, at deres adgangsgivende eksamen (fx studentereksamen eller hf) og evt. krav om bestemte kurser blev brugt som afsæt for den videre undervisning.

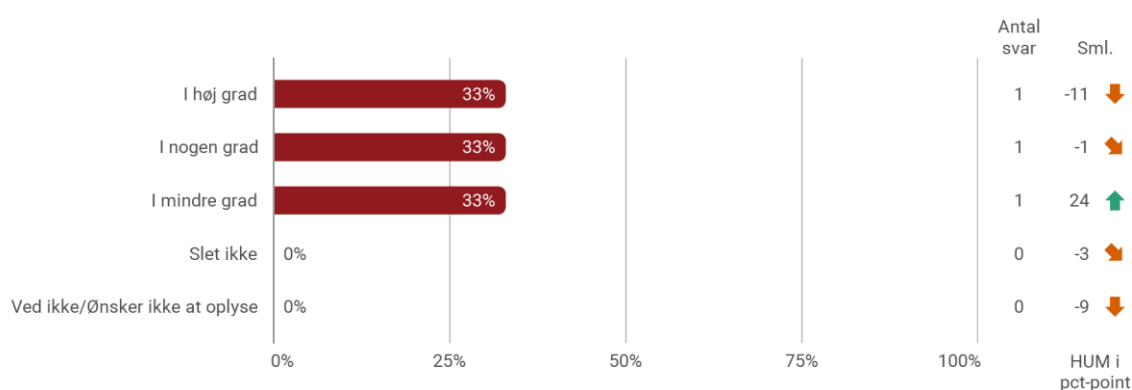

Til højre i figuren viser den første kolonne den procentvis fordeling af graden af, hvor godt undervisningen var tilrettelagt i et passende niveau i forhold til deres adgangsgrundlag.

Den anden kolonne sammenligner fordelingen på kategorier for Moderne Indien og Sydasiestudier og det samlede fakultetsniveau. En grøn pil viser, at der er x procentpoint flere på Moderne Indien og Sydasiestudier end på det samlede fakultetsniveau. En rød pil viser, at der er x procentpoint færre på Moderne Indien og Sydasiestudier end på det samlede fakultetsniveau. Kun én svarkategori mulig.

Nogle af bachelorerne har også nået at bestå en kandidatuddannelse i perioden 1. oktober 2014 til 30. september 2017 også er dimitterede fra deres bacheloruddannelse ved Københavns Universitet. Bachelorerne, der også har bestået en kandidatuddannelse, har kun besvaret en del af bachelorskemaet vedrørende kvaliteten af deres uddannelse.

Q.4.7. I hvilken grad vurderer du, at alle bacheloruddannelsens/professionsbacheloruddannelsens elementer bidrager til det samlede mål for læringsudbyttet?

I hvilken grad de dimitterede bachelor/professionsbachelor vurderer, at alle uddannelsens elementer bidrager til det samlede mål for læringsudbyttet, er vist i figuren.

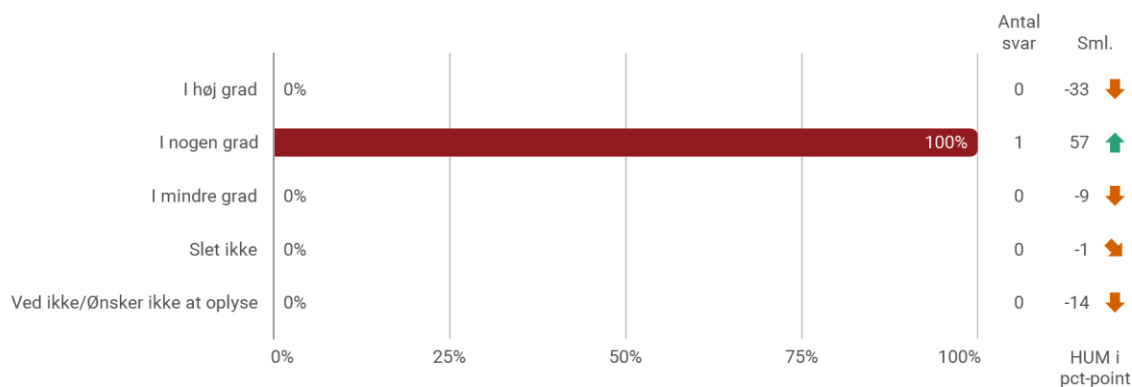

Specifikke forhold om bacheloruddannelsen

I spørgsmål Q.4.2., Q.4.3., Q.4.6., Q.4.4. og Q.4.5. er dimittenderne bedt om at vurdere forskellige forhold under deres uddannelse, som er vist for bachelorerne/professionsbachelorerne i figuren.

I hvilken grad...

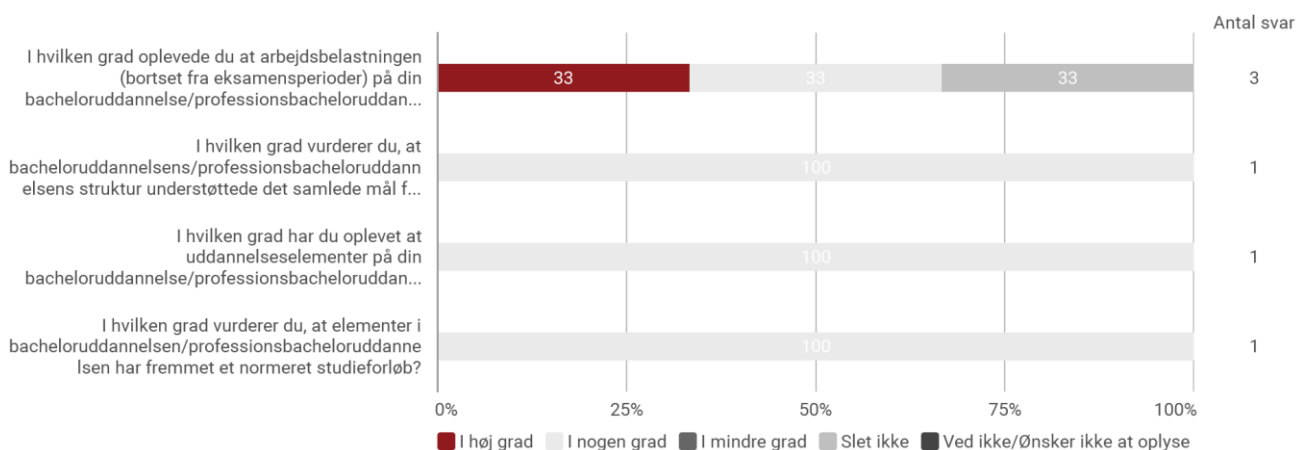

Hvert spørgsmål om de enkelte forhold i uddannelsen er vist ved en bjælke i figuren. Denne bjælke viser Den procentvise fordeling af, hvor enige dimittenderne er målt ved graderne "I høj grad", "I nogen grad", "I mindre grad" eller "Slet ikke". Til højre i figuren er for hver bjælke vist hvor mange dimitterede bachelorer/professionsbachelorer, der har svaret på spørgsmålet.

Dimittendernes vurdering af muligheder for udlandsophold, praktik m.v. uden forsinkelser

Q.4.8. I hvilken grad var din bacheloruddannelse/professionsbacheloruddannelse tilrettelagt, så du uden studietidsforlængelse havde mulighed for...

I hvilken grad de dimitterede bachelorer/professionsbachelorer vurderer, at deres uddannelse var tilrettelagt, så de kunne tage udlandsophold, specialisere sig, tage valgfag, tage et praktikophold, modtage vejledning og have virksomhedsarbejde, uden at det virkede studietidsforlængende, er vist i figuren.

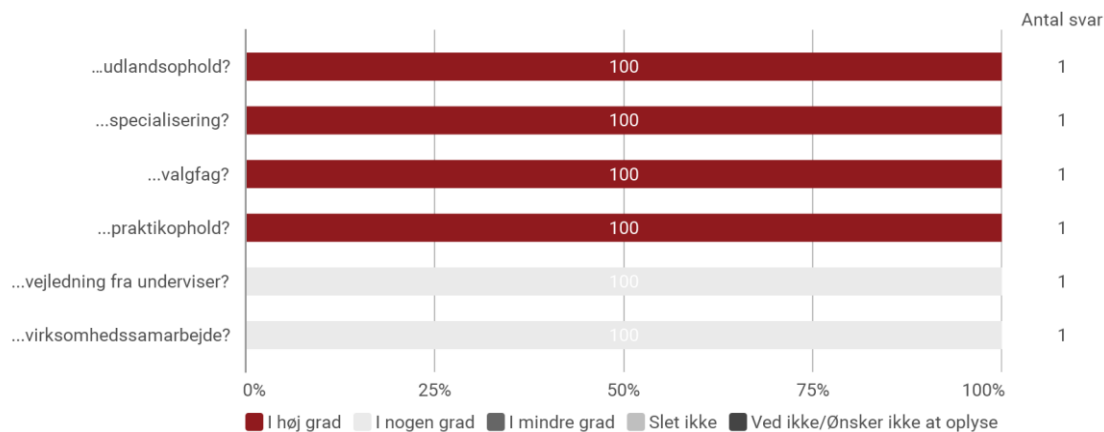

Hvert spørgsmål om de enkelte forhold i uddannelsen, der betyder noget for studietiden, er vist ved en bjælke i figuren. Denne bjælke viser den procentvise fordeling af, hvor enige dimittenderne er målt ved graderne "I høj grad", "I nogen grad", "I mindre grad" eller "Slet ikke". Til højre i figuren er for hver bjælke vist hvor mange dimitterede bachelorer/professionsbachelorer, der har svaret på spørgsmålet.

Undervisernes faglige og pædagogiske kompetencer

Hvordan de dimitterede bachelorer/professionsbachelorer vurderer, at underviserne havde tilstrækkelige pædagogiske og faglige kompetencer, er vist i de to figurer:

Q.4.9. Pædagogiske kompetencer

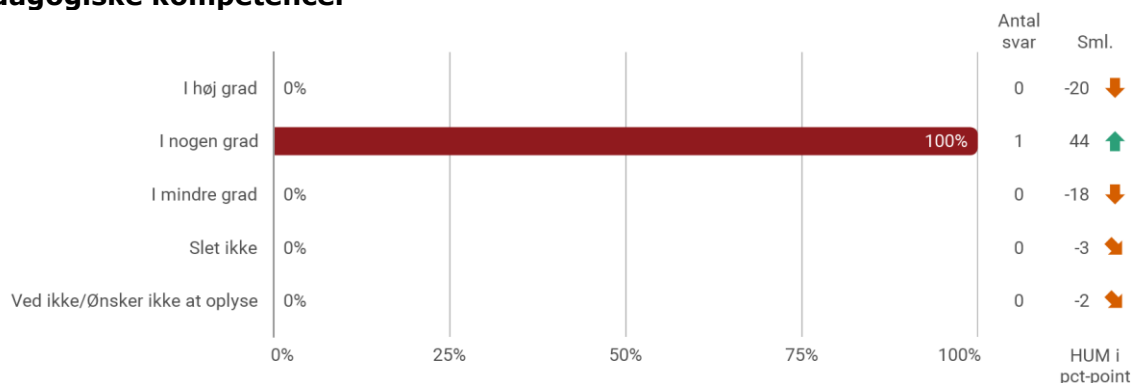

Q.4.9. Faglige kompetencer

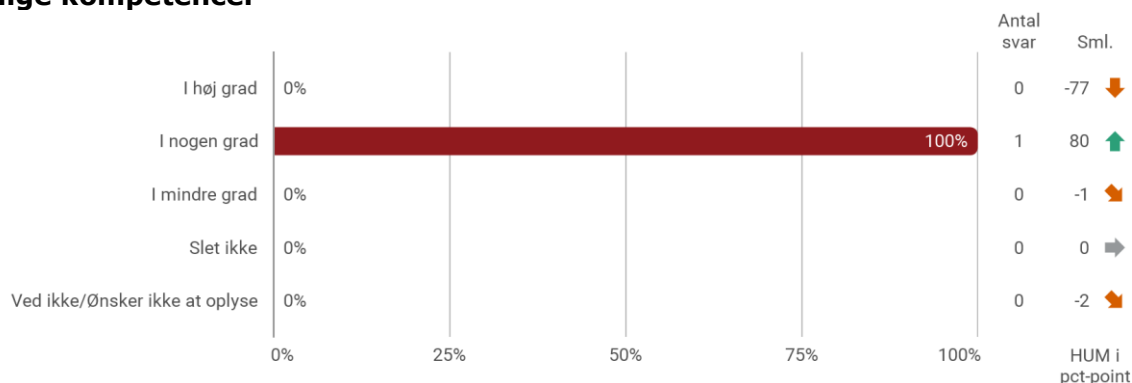

Der er én svarmulighed for hver kompetence, og figurerne viser den procentvise fordeling af i hvor høj grad, bachelorerne/professionsbachelorerne vurderer, at underviserne havde tilstrækkeligt af den enkelte kompetence. Det samlede antal dimitterede bachelorer/professionsbachelorer for hver grad af tilstrækkelighed er vist til højre i figuren.

Fuldtidsuddannelse

Dette afsnit beskriver jobsituationen for de dimitterede bachelorer, der i det indledende spørgsmål Q.1.1. har svaret, at de efter dimission er gået i gang med en fuldtidsuddannelse.

Der kan her være tale om flere typer fuldtidsuddannelse alt efter, hvilken konkret uddannelse rapporten vedrører. Er de dimitteret fra en bacheloruddannelse, vil der være mange, der læser videre på en kandidatuddannelse. For kandidater vil der være en del, der læser ph.d. eller pædagogikum.

Q.1.38. Hvilken uddannelse er du indskrevet på? Fordelt på institution.

Hvilke uddannelser bachelordimittenderne i fuldtidsuddannelse er indskrevet på er vist i tabellen, der også er krydset med institutionen, de er indskrevet på:

	ph.d.	Pædago gikum	Kandida tuddan nelse	Bachelo ruddan nelse	Professi onsbac helor	Anden uddann else	Total %	Total n
Aalborg Universitet	0%	0%	33%	0%	0%	0%	33%	1
Aarhus Universitet	0%	0%	0%	0%	0%	0%	0%	0
Copenhagen Business School	0%	0%	0%	0%	0%	0%	0%	0
Danmark Tekniske Universitet	0%	0%	0%	0%	0%	0%	0%	0
IT-universitetet	0%	0%	0%	0%	0%	0%	0%	0
Københavns Universitet	0%	0%	67%	0%	0%	0%	67%	2
Roskilde Universitet	0%	0%	0%	0%	0%	0%	0%	0
Syddansk Universitet	0%	0%	0%	0%	0%	0%	0%	0
Danmarks Journalisthøjskole	0%	0%	0%	0%	0%	0%	0%	0
Professionshøjskole	0%	0%	0%	0%	0%	0%	0%	0
Et universitet i udlandet. angiv hvilket	0%	0%	0%	0%	0%	0%	0%	0
Anden, angiv hvilken	0%	0%	0%	0%	0%	0%	0%	0
Antal svar	0	0	3	0	0	0	3	3

Spørgsmål Q.1.38 handler om, hvilken uddannelse den dimitterede bachelor er indskrevet på. Uddannelsen den dimitterede bachelor har valgt er i tabellen krydset med hvilken institution, den dimitterede bachelor er indskrevet på. Det bliver dimittenderne spurgt om i spørgsmål Q.1.39, hvis de ikke er ph.d.-studerende, der bliver spurgt om det i spørgsmål Q.1.40.

Bachelordimittenderne kan svare, at de er indskrevet på én uddannelse. Til højre i tabellen er en totalcolonne med det samlede antal bachelordimittender for hver af de mulige institutioner, de kan være indskrevet på. Den nederste række i tabellen viser det samlede antal bachelordimittender for hver type af fuldtidsuddannelse. For hver type af fuldtidsuddannelse viser procenterne den procentvise fordeling af institutioner, de kan være indskrevet på.

Bilag 1: Spørgsmål anvendt i rapporten

Beskæftigelse	Relevans og sammenhæng mellem uddannelse og arbejdsmarked	Overgang fra uddannelse til arbejdsmarked	Kvalitet i uddannelsen
Q.1.1.	Q.2.1.	Q.3.1.	Q.4.1.
Q.1.2.	Q.2.2.	Q.3.2.	Q.4.1.X.
Q.1.3.	Q.2.3.	Q.3.3.	Q.4.1.Z.
Q.1.7.	Q.2.4.	Q.3.4.	Q.4.2.
Q.1.8.		Q.3.5.	Q.4.2.X.
Q.1.9.		Q.3.6.	Q.4.3.
Q.1.10.		Q.3.7.	Q.4.3.X.
Q.1.11.		Q.3.8.	Q.4.4.
Q.1.12.		Q.3.9.	Q.4.4.X.
Q.1.13.		Q.3.10.	Q.4.5.
Q.1.14.		Q.3.11.	Q.4.5.X.
Q.1.15.		Q.3.12.	Q.4.6.
Q.1.16.		Q.3.13.	Q.4.7.
Q.1.17		Q.3.14	Q.4.6.X.
Q.1.18.1.		Q.3.15.	Q.4.7.X.
Q.1.19.		Q.3.16.	Q.4.8.
Q.1.21.		Q.3.16.X.	Q.4.8.X.
Q.1.23.		Q.3.17.	Q.4.9.
Q.1.26.		Q.3.19.	Q.4.9.X.
Q.1.27			
Q.1.28.			
Q.1.29.			
Q.1.30.			
Q.1.31.			
Q.1.32.			
Q.1.34.			
Q.1.35.			
Q.1.36.			
Q.1.38.			
Q.1.39.			
Q.1.40.			
Q.1.42.			

Bilag 2: Baggrundsdata i STADS

CPR-nummer	CPR
Fornavn	FORNAVN
Efternavn	EFTERNAVN
Adresse	ADRESSE
Postnummer	POSTNR
BY	BY
Land	LAND
KU-brugernavn	STUDIENR
Telefon	TELEFON
E-mail	EMAIL
Alumne-mailadresse	ALUMNIEMAIL
Køn	KOEN
Statsborgerskab	NATIONALITET
Udenlandsk studerende (J/N)	UDL_STUD
Uddannelse	UDDANNELSE
Fakultet	UDD_FAKULTET
Årstal for dimission fra adgangsgivende eksamen/uddannelse	ADGANG_DIM_ÅR
Adgangsgivende eksamen/uddannelse	ADGANG_EKSAMEN
Prioritet som BA-uddannelse er søgt med	PRIO_NR
BA-optag i kvote 1 eller 2 (evt. også for kandidat med samme BA-uddannelse)	BA_OPT_KVOTE
Antal år mellem adgangsgivende eksamen/uddannelse og studiestart	SABBAT_ÅR
Dato for studiestart på pågældende uddannelse	STUDIESTART
Årstal for studiestart på pågældende uddannelse	STUDIESTART_ÅR
Dimittendalder ved dimittendundersøgelsestidspunkt	DIMITTENDALDER
Slutår	SLUTÅR
Antal år fra studiestart til bestået uddannelse	STUDIETID_ÅR
Fødselsdato	FØDSELSDAG
Beregnet alder på studiestartdato	ALDER_STUDIESTART
Alder ved dimission	ALDER_DIMISSION
Speciale/Bachelorprojekt	AFHANDLING_TYPE
Karakter for Speciale/Bachelorprojekt	KARAKTER1
Evt. anden karakter for Speciale/Bachelorprojekt (når der afholdes både skriftlig og mundligt prøve)	KARAKTER2